

REGLAS DE OPERACIÓN

PROGRAMA DE BECAS SONORA DE OPORTUNIDADES, (BECAS PARA ESTUDIANTES DE PRIMARIA Y SECUNDARIA PÚBLICA, SUTSPES CICLO ESCOLAR 2021- 2022)

POR ACUERDO NO.06.38E.20/05/2022 DE LA H. JUNTA DIRECTIVA

Hermosillo, Sonora; 20 de mayo de 2022.

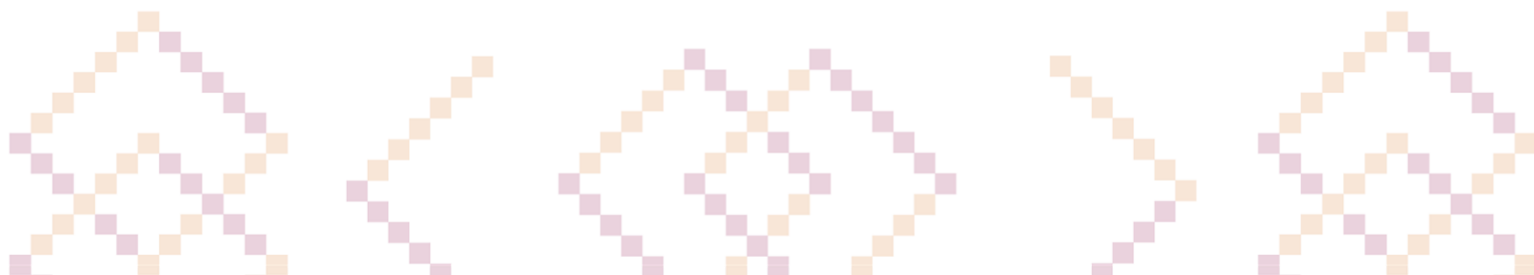

CONTENIDO

1. INTRODUCCIÓN.....	4
2. DESCRIPCIÓN DEL PROGRAMA.....	6
2.1. Nombre del Programa	6
2.2. Disposiciones normativas que se atienden:	6
2.3. Derecho Social que se atiende:.....	6
2.4. Dependencia o Entidad Responsable del programa	6
2.5. Unidad Administrativa Ejecutora.....	6
2.6. Unidad Administrativa Normativa	6
2.7. Mecanismos de Coordinación	6
2.8. Monto del presupuesto estatal aprobado	6
2.9. Programa Presupuestario.....	7
2.10. Alineación Programática.....	7
3. OBJETIVOS	7
3.1. Objetivo general	8
3.2. Objetivos específicos.....	8
4. COBERTURA GEOGRÁFICA	8
5. POBLACIÓN OBJETIVO	8
6. CARACTERÍSTICAS DE LOS APOYOS, BIENES O SERVICIOS QUE ENTREGA EL PROGRAMA.....	8
6.1. Tipo de apoyo:.....	8
6.2. Monto del apoyo:.....	8
6.3. Tiempo para entrega de los apoyos:	8
6.4. Trámites para autorización, liberación, ejecución y comprobación presupuestal:.....	9
7. REQUISITOS Y PROCEDIMIENTO DE INGRESO AL PROGRAMA	10
7.1. Difusión	10
7.2. Criterios de elegibilidad y requisitos	10
7.3. Criterios y mecanismos de selección	11
7.3.1. Criterios de selección	11
7.3.2. Mecanismos de selección.....	13
7.4. Padrón de personas beneficiarias	14
7.5. Derechos y obligaciones de las personas beneficiarias	15
7.5.1. Derechos	15
7.5.2. Obligaciones.....	15

7.6. Causas de suspensión temporal o baja en el padrón de beneficiarios	15
8. PROTECCIÓN DE DATOS PERSONALES	16
8.1. Declarativa de Privacidad	16
9. ACCIONES DE BLINDAJE ELECTORAL	16
10. PERSPECTIVA DE GÉNERO	16
11. ENFOQUE DE DERECHOS HUMANOS	16
12. MECANISMO DE CONTROL, SEGUIMIENTO Y EVALUACIÓN	17
12.1. Indicadores de Seguimiento	17
12.2. Avances físicos-financieros	17
12.3. Cierre de ejercicio	17
12.4. Integridad y conflicto de interés	18
12.5. Contraloría Social	18
12.6. Auditoría	18
12.7. Evaluaciones	18
13. MECANISMOS PARA PRESENTAR QUEJAS Y DENUNCIAS	18
14. ANEXOS.	19
GLOSARIO DE TÉRMINOS:	20

REGLAS DE OPERACIÓN DEL PROGRAMA DE BECAS SONORA DE OPORTUNIDADES, (BECAS PARA ESTUDIANTES DE PRIMARIA Y SECUNDARIA PÚBLICA, SUTSPES CICLO ESCOLAR 2021-2022)

1. INTRODUCCIÓN

La educación es un derecho humano, un importante motor del desarrollo y uno de los instrumentos más eficaces para reducir la pobreza, mejorar la salud, y lograr la igualdad de género, la paz y la estabilidad. La educación genera rendimientos elevados y constantes en términos de ingreso y constituye uno de los factores más importantes para garantizar en Sonora Tierra de Oportunidades.

Debido a su importancia, la educación se encuentra dentro de los Objetivos de Desarrollo Sostenible de la Organización de las Naciones Unidas (ONU), se encuentra el Objetivo de Desarrollo Sostenible (ODS) 4: “Educación de Calidad”, este objetivo compromete al mundo a “garantizar una educación inclusiva, equitativa y de calidad y promover las oportunidades de aprendizaje durante toda la vida”.

Según los indicadores de participación en la enseñanza primaria y secundaria publicados en el Informe de Seguimiento de la Educación en el Mundo 2021, menciona que antes de la pandemia, 260 millones de niñas, niños, en edad de cursar la enseñanza primaria y secundaria de todo el mundo, se encontraban sin escolarizar, y esa cifra prácticamente no ha cambiado en una década.

Dependiendo de la edad y del grado escolar de las y los estudiantes, las causas del abandono escolar son diferentes, aunque en general pertenecer a un hogar de bajos recursos aumenta el riesgo.

En este sentido, debido a que la falta de recursos es una de las principales causas de abandono escolar, una de las metas para poder garantizar una educación inclusiva, equitativa, de calidad y promover oportunidades de aprendizaje durante toda la vida para todos es invertir en Becas educativas.

El Instituto Nacional para la Evaluación de la Educación (INEE), en el 2019 publicó informe “La educación obligatoria en México” donde se informa que poco menos de 4.8 millones de habitantes con edades de entre 3 y 17 años no asistían a la escuela; por grupos de edad las tasas más altas de inasistencia correspondieron a las poblaciones de 3 a 5 años y en la de 15 a 17 años, con 2.3 millones y 1.7 millones, respectivamente. Del grupo de edad de 12 a 14 años casi 439,000 niñas y niños no asistían a la escuela, y en el grupo de 6 a 11 años poco más de 263,000 niñas y niños tampoco lo hacían, a pesar de que la cobertura es casi universal para este rango etario.

En lo que se refiere a la educación primaria, en el ciclo escolar 2018-2019 se tuvo un índice de abandono escolar de 0.6%, porcentaje mayor al del ciclo escolar 2017-2018 (0.5%) y menor al del ciclo escolar 2016-2017 (1.1%). Por otro lado, el porcentaje de eficiencia terminal durante el ciclo escolar 2018-2019 fue de 96.7%.

En secundaria, el índice de abandono escolar en el ciclo escolar 2018-2019 disminuyó (4.4%), ya que, en el ciclo escolar 2016-2017 se tuvo un índice de abandono escolar de 5.3% y en el ciclo escolar 2017-2018 de 4.6%. Por otro lado, el porcentaje de eficiencia terminal aumentó a 86.7%, durante el ciclo escolar 2016-2017 fue de 85.5% y en el ciclo escolar 2017-2018 fue de 86.0%.

De acuerdo con las cifras del censo 2020 realizado por el Instituto Nacional de Geografía y Estadística (INEGI), el porcentaje de niños y niñas de 6 a 14 años que asiste a la escuela en el Estado de Sonora, pasó de un 96.2% en 2010 a un 95.3% en 2020, siendo la variación en hombres de un 95.8% en 2010 a un 94.9% en 2020, y en mujeres de un 96.6% en 2010 a un 95.7% en 2020.

Al ser las causas económicas un factor determinante para el abandono escolar, dentro de los programas del Gobierno del Estado de Sonora se encuentra el otorgamiento de Becas, Estímulos y Créditos Educativos para iniciar, continuar o concluir la formación académica, así como para implementar acciones en materia educativa, cultural, deportiva, científica, tecnológica en beneficio de la población, esto en cumplimiento a la atribución que marca la Ley 275 del Instituto de Becas y Crédito Educativo del Estado de Sonora.

Con base en proyecciones de la población en Sonora del Consejo Nacional de Población (CONAPO), en el año 2021 se estimaba atender a 324,015 estudiantes en nivel primaria y 165,021 estudiantes en nivel secundaria, de los cuales el sector público contará con una matrícula aproximada de 268,009 estudiantes en nivel primaria y 134,433 estudiantes en nivel secundaria.

En el periodo 2018-2021 el Instituto de Becas y Crédito Educativo del Estado de Sonora otorgó 165,000 Becas y Estímulos Educativos a estudiantes de todos los niveles educativos. En lo que respecta al Programa de Becas SUTSPES, en el mismo periodo se otorgaron 1,469 Becas.

A través de la Convocatoria respectiva, aprobada por la H. Junta Directiva del Instituto de Becas y Crédito Educativo del Estado de Sonora, en el ciclo escolar 2021-2022 se otorgarán 550 Becas según lo establecido en el anexo A dentro del Convenio de Colaboración a nivel básico, siempre y cuando cumplan en tiempo y forma con los requisitos y documentos establecidos, lo cual permitirá que las niñas, niños y adolescentes sonorenses permanezcan, continúen y terminen su nivel educativo.

2. DESCRIPCIÓN DEL PROGRAMA

2.1. Nombre del Programa:

Becas Sonora de Oportunidades (Becas para Estudiantes de Primaria y Secundaria Pública, SUTSPES Ciclo Escolar 2021- 2022).

2.2. Disposiciones normativas que se atienden:

El programa se fundamenta en el Convenio de prestaciones económicas y sociales 2011 entre el Gobierno del Estado y el Sindicato Único de Trabajadores al Servicio de los Poderes del Estado de Sonora e instituciones descentralizadas, SUTSPES; en el Convenio de colaboración entre el Instituto de Becas y Crédito Educativo del Estado de Sonora y SUTSPES, de fecha 06 de mayo de 2022; en los artículos 3º de la Constitución Política de los Estados Unidos Mexicanos; 84, fracción IX de la Ley de Educación del Estado de Sonora; así como en los artículos 2º, fracción II, 3º, 20, 27, fracciones VIII, IX y X, 28, fracciones XV, XVI y XVII, 39, fracción I, inciso a) y 40, 41, 42, 43, 45, 46, 47, 48, 49, 50, 51 y demás relativos y aplicables de la Ley del Instituto de Becas y Crédito Educativo del Estado de Sonora; así como el acuerdo no. 11.17o.17/12/2021 de la Sesión Ordinaria de la H. Junta Directiva de fecha 17 de diciembre de 2021; de conformidad con las siguientes:

2.3. Derecho Social que se atiende:

Educación.

2.4. Dependencia o Entidad Responsable del Programa:

Instituto de Becas y Crédito Educativo del Estado de Sonora.

2.5. Unidad Administrativa Ejecutora:

Dirección de Becas y Crédito.

2.6. Unidad Administrativa Normativa:

Secretaría de Educación y Cultura.

2.7. Mecanismos de Coordinación:

La ejecución del Programa al interior del Instituto de Becas y Crédito Educativo del Estado de Sonora, la realiza la Dirección de Becas y Crédito, la Dirección de Administración y la Subdirección de Infraestructura y Tecnologías de la Información. Los mecanismos de coordinación interinstitucional se presentan con la Secretaría de Educación y Cultura como cabeza del sector educativo en el Estado, así como el Sindicato Único de Trabajadores al Servicio de los Poderes del Estado de Sonora SUTSPES.

2.8. Monto del presupuesto estatal aprobado:

El monto de recursos destinados en el ciclo escolar 2021-2022 para el otorgamiento de Becas SUTSPES es de \$935,000.00 Moneda Nacional (Son: Novecientos treinta y cinco mil pesos 00/100 M.N.).

2.9. Programa Presupuestario:

El programa presupuestario estatal por el que se asignan recursos es E101U07 Becas y Apoyos para la Educación.

2.10. Alineación Programática:

El programa se encuentra alineado de la siguiente manera:

- **Agenda 2030:** Que dentro del Objetivo de Desarrollo Sostenible, Educación de Calidad, que en su meta 4.1 describe “que de aquí a 2030, asegurar que todas las niñas y todos los niños terminen la enseñanza primaria y secundaria, que ha de ser gratuita, equitativa y de calidad y producir resultados de aprendizaje pertinentes y efectivos”.
- **Plan Nacional de Desarrollo 2019-2024:** El Objetivo 2.2 del Eje General Bienestar, que describe: Garantizar el derecho a la educación laica, gratuita, incluyente, pertinente y de calidad en todos los tipos, niveles y modalidades del Sistema Educativo Nacional y para todas las personas.
- **Plan Estatal de Desarrollo 2021-2027:** Este cuenta con cuatro ejes, que dentro de estos, el primer eje “Un gobierno para todas y todos” tiene como Objetivo 1, Educación, Cultura, Juventud, Deporte, Ciencia, Tecnología y Sociedad Digital, que dentro de este se encuentra la “**Estrategia:** Generar medidas para mitigar la deserción y el abandono escolar, a partir de la mejora del sistema educativo y de las condiciones de vida de la población estudiantil”, que en esta se encuentra la “**Línea de Acción 4:** Garantizar que todas las niñas y niños que viven en condiciones de vulnerabilidad, cuenten con los apoyos indispensables para culminar su educación básica”.
- **Programa Institucional del Instituto de Becas y Crédito Educativo del Estado de Sonora, Objetivo 1:** Contribuir a mejorar el nivel de educación de los sonorenses mediante el otorgamiento de Becas, Estímulos y Créditos Educativos. **Estrategia 1.1:** Aumentar la cobertura en el otorgamiento de Becas, Estímulos y Créditos Educativos en todos los niveles educativos, cumpliendo con equidad de género.

3. OBJETIVOS

Los objetivos del Programa de Becas Sonora de Oportunidades (Becas para Estudiantes de Primaria y Secundaria Pública, SUTSPES Ciclo Escolar 2021-2022), atienden la atribución que marca la Ley 275 de creación del Instituto de Becas y Crédito Educativo del Estado de Sonora, que tiene por objeto el otorgamiento de Becas, Estímulos y Créditos Educativos para iniciar, continuar o concluir la formación académica, así como para implementar acciones en materia educativa, cultural, deportiva, científica o tecnológica en beneficio de la población estudiantil sonorenses. Lo anterior con la finalidad de fortalecer, difundir, promover y

transparentar los programas de Becas, Estímulos y Créditos Educativos a efecto de fomentar e incentivar el aprovechamiento y el desempeño escolar.

3.1. Objetivo general:

- Fomentar que las niñas, niños y adolescentes inscritos en Instituciones de Educación Básica del Sistema Educativo Estatal, permanezcan y continúen con sus estudios, mediante una Beca.

3.2. Objetivo específico:

- Contribuir a la matrícula en primarias y secundarias públicas, mediante el otorgamiento de Becas a hijos e hijas de trabajadores, jubilados y pensionados afiliados al Sindicato Único de Trabajadores al Servicio de los Poderes del Estado de Sonora e Instituciones Descentralizadas, SUTSPES y que se encuentren inscritos en una institución de educación pública en el ciclo escolar 2021-2022, desde primer año de primaria y hasta tercer año de secundaria y que favorezcan la permanencia, continuidad y éxito escolar de niñas, niños y adolescentes sonorenses en nivel básico.
- Favorecer la permanencia, continuidad y éxito escolar de estudiantes sonorenses en primaria y secundaria pública, mediante el otorgamiento de 550 Becas para el ciclo escolar 2021-2022.

4. COBERTURA GEOGRÁFICA

Estado de Sonora.

5. POBLACIÓN OBJETIVO

Estudiantes de nivel primaria y secundaria inscritos en escuelas públicas del Estado de Sonora.

6. CARACTERÍSTICAS DE LOS APOYOS, BIENES O SERVICIOS QUE ENTREGA EL PROGRAMA

6.1. Tipo de apoyo:

Apoyo económico.

6.2. Monto del apoyo:

La Beca corresponderá a un apoyo de \$1,500.00 Moneda Nacional (Son: Mil quinientos pesos 00/100 M.N.) para estudiantes de Primaria y de \$2,000.00 Moneda Nacional (Son: Dos mil pesos 00/100 M.N.) para estudiantes de Secundaria.

6.3. Tiempo para entrega de los apoyos:

Beca: Se pagará por medio de cheque en hasta dos emisiones en el ciclo escolar 2021-2022, su otorgamiento y entrega está condicionada a la disponibilidad presupuestal.

Ante cualquier contingencia se modificará el tiempo de entrega de los apoyos acorde a las indicaciones o protocolos que emita la autoridad competente.

6.4. Trámites para autorización, liberación, ejecución y comprobación presupuestal:

Para participar por una Beca que conforma el Programa, deberá realizarse el siguiente trámite en línea:

- Ingresar en la solicitud en línea Becas Sonora de Oportunidades, (Becas para Estudiantes de Primaria y Secundaria Pública, SUTSPES Ciclo Escolar 2021-2022) única y exclusivamente en la página web oficial www.becasycredito.gob.mx, desde cualquier equipo de cómputo con conexión a internet.
- Capturar información completa del solicitante, académica y familiar.
- Anexar la documentación señalada en la Convocatoria del Programa.
- Al concluir el proceso de solicitud en línea, el sistema emitirá el “Formato de Solicitud de Becas Sonora de Oportunidades, (Becas para Estudiantes de Primaria y Secundaria Pública, SUTSPES Ciclo Escolar 2021-2022) con número de folio y código QR (Quick Response), conteniendo información básica del solicitante, el cual podrá imprimirse a efecto de dar seguimiento al proceso, además de consultar los resultados a partir de la fecha señalada en la Convocatoria del Programa.

Para consultar los resultados:

- Los solicitantes que hayan realizado una solicitud completa y verificada por el Instituto deberán ingresar única y exclusivamente en la página web oficial www.becasycredito.gob.mx, Consulta de Resultados de Becas Sonora de Oportunidades, (Becas para Estudiantes de Primaria y Secundaria Pública, SUTSPES Ciclo Escolar 2021-2022).
- Una vez dados a conocer los resultados, con fundamento en el artículo 52 de la Ley del Instituto de Becas y Crédito Educativo del Estado de Sonora, los solicitantes dispondrán de cinco días hábiles para presentar cualquier queja e inconformidad ya sea verbal o por escrito ante la oficina del Órgano Interno de Control, con dirección Dr. Domingo Olivares No. 128, esq. Paseo de la Paz, Colonia Valle Grande, C.P. 83205, de Hermosillo, Sonora, o llamar al teléfono 662 2898700 ext. 170, o enviarla al correo electrónico: oiic@becasycredito.gob.mx.

Entrega de los apoyos:

El pago a los seleccionados de la Convocatoria se realizará en cheque hasta en dos emisiones por un importe total de \$1,500.00 Moneda Nacional (Son: Mil quinientos pesos 00/100 M.N.) para estudiantes de Primaria y de \$2,000.00 Moneda Nacional (Son: Dos mil pesos 00/100 M.N.) para estudiantes de Secundaria. El apoyo se entregará a padre, madre o tutor registrado en la solicitud presentando una identificación.

Comprobación presupuestal:

Se autoriza la emisión de la Convocatoria Becas Sonora de Oportunidades (Becas para Estudiantes de Primaria y Secundaria Pública, SUTSPES Ciclo Escolar 2021-2022), dentro del programa presupuestario Becas y Apoyos a la Educación con clave E101U07, con un presupuesto estimado de \$935,000.00 Moneda Nacional (Son: Novecientos treinta y cinco mil pesos 00/100 M.N.) de recurso estatal. Lo anterior, con base en el Oficio No. SH-2918/2021 de fecha 01 de diciembre de 2021, signado por la Secretaría de Hacienda del Gobierno del Estado de Sonora, tomando en cuenta la suficiencia presupuestal del presupuesto autorizado para el Instituto de Becas y Crédito Educativo del Estado de Sonora, en el Artículo 13 del Decreto Número 16 del Presupuesto de Egresos del Gobierno del Estado de Sonora para el ejercicio fiscal 2022, publicado en el Boletín Oficial Número 52, Secc. III, Tomo CCVIII, de fecha 27 de diciembre de 2021.

Procedimiento para la aplicación de los recursos:

- **Integración de pagos de becas:** Se solicita a la Subdirección de Infraestructura y Tecnologías de la Información por correo electrónico habilitar en Plasa ICEES la base de datos de los ganadores de la convocatoria, autorizados por la H. Junta Directiva del Instituto y se genera en Plasa ICEES el archivo electrónico y polizas de registro contable.
- **Autorización de la solicitud de pago de becas:** Se autoriza la orden de pago de becas por oficio, con las firmas del Director de Becas y Crédito, del Director de Administración y del Director General del Instituto. En el cual se solicita la impresión de los cheques indicando importes, número de beneficiarios, número de cheques, fecha de pago.
- **Integración de cheques y comprobantes de recepción de pago de beca:** Se organizan los cheques y comprobantes de recepción de pago por municipios para su entrega al beneficiario.
- **Planeación estratégica de rutas de entrega:** Se programa fecha, lugar y hora para realizar la entrega de los cheques a los beneficiarios y se les informa a través de nuestra página de internet, redes sociales y medios de comunicación.

7. REQUISITOS Y PROCEDIMIENTO DE INGRESO AL PROGRAMA

7.1. Difusión:

La Convocatoria del Programa y la Solicitud en Línea estarán disponibles única y exclusivamente en la página web oficial www.becasycredito.gob.mx, así como en el Sindicato Único de Trabajadores al Servicio de los Poderes del Estado de Sonora SUTSPES.

7.2. Criterios de elegibilidad y requisitos:

Los requisitos para participar por una Beca SUTSPES son los siguientes:

- Para obtener una beca, debe contar con un promedio mínimo de 80 puntos en una escala del 1 al 100 o su equivalente. (En todos los casos el promedio será

acreditado con información del Sistema de Información y Vinculación para la Comunidad Educativa de Sonora, YOREMIA de la Secretaría de Educación y Cultura del Estado de Sonora), exceptuando los criterios de selección establecidos en el acuerdo No. 11.17O.17/12/2021 de la Sesión Ordinaria de la H. Junta Directiva de fecha 17 de diciembre de 2021.

- Los solicitantes deberán estar registrados en el Sistema de Información y Vinculación para la Comunidad Educativa de Sonora, YOREMIA.
- Los solicitantes deberán realizar el llenado, sin excepción, de la solicitud en línea Becas Sonora de Oportunidades (Becas para Estudiantes de Primaria y Secundaria Pública, SUTSPES Ciclo Escolar 2021-2022) única y exclusivamente en la página web oficial www.becasycredito.gob.mx.

La documentación a presentar para participar por una Beca SUTSPES son los siguientes:

- **“Credencial o Carta de Afiliación”** vigente expedida por SUTSPES, que incluya número de pensión del padre, madre o tutor.
- **“Comprobante de ingresos mensuales”** de padre, madre o tutor, así como de cualquier otra persona que contribuya al ingreso familiar, con una antigüedad no mayor a tres meses. (Los comprobantes de ingresos válidos serán los descritos en la solicitud en línea y en los mismos se considerará el ingreso bruto antes de deducciones, en pesos y sin centavos).
- En caso de que la solicitud corresponda a un estudiante con discapacidad, se deberá proporcionar **“Credencial”** o **“Constancia de Discapacidad”** expedida por la Dirección de Atención a Personas con Discapacidad del DIF Sonora.
- **“Clave Única de Registro de Población”**, CURP, en caso de no contar con ella, presentar **“Acta de Nacimiento”**.

La documentación deberá anexarse en formato digital a la solicitud en línea descrita en el Apartado 6.4 del presente documento.

Toda la documentación y datos proporcionados por los participantes se hará bajo protesta de decir verdad y serán corroborados por personal competente del Instituto, que de ser necesario solicitará a los interesados proporcionar la documentación adicional y/o las modificaciones pertinentes a fin de asegurar la veracidad de la información. Según sea el caso, el Instituto podrá considerar aplicar las Causales de Negativa o Causales de Cancelación descritas en la Convocatoria del Programa y en el presente ordenamiento.

7.3. Criterios y mecanismos de selección:

7.3.1. Criterios de selección:

Los criterios de selección se determinan por lo establecido en el artículo 45 de la Ley del Instituto de Becas y Crédito Educativo del Estado de Sonora, así como en lo establecido en el acuerdo No. 11.17O.17/12/2021 de la Sesión Ordinaria de la H. Junta Directiva de fecha 17 de diciembre de 2021.

1. Alumnos con alguna discapacidad, con las siguientes consideraciones sobre las bases establecidas en la Convocatoria respectiva:
 - a) *Se considerarán todos los estudiantes inscritos en escuelas especiales y regulares;*
 - b) *Se excluye el cumplimiento de los requisitos de una beca por familia en el mismo nivel educativo y hasta dos becas por familia, establecido en la Convocatoria del programa;*
 - c) *Se excluye el requisito del promedio mínimo de 80 puntos, establecido en la Convocatoria del programa, y*
 - d) *Se excluye el requisito del ingreso familiar mensual establecido en la Convocatoria del programa.*
2. Alumnos en condiciones de pobreza extrema.
3. Alumnos que habiten en comunidades indígenas, en zonas rurales o urbanas marginadas. Con las siguientes consideraciones en relación a las bases de la Convocatoria respectiva:
 - a) *Para todos los alumnos que conforman este numeral, se reconsiderará el requisito de promedio mínimo de 80 puntos, tomándose como promedio mínimo 60 puntos;*
 - b) *Como alumnos de zonas rurales se considerarán a todos los solicitantes de 55 municipios, dada su situación geográfica y socioeconómica inherente; y*

Aconchi	Huásabas	San Javier
Altar	Huépac	S. Miguel de Horcasitas
Arivechi	Ímuris	Santa Ana
Arizpe	La Colorada	Santa Cruz
Átil	Mazatán	Sáric
Bacadéhuachi	Moctezuma	S. Pedro de La Cueva
Bacanora	Naco	Soyopa
Bacerac	Nácori Chico	Suaqui Grande
Bacoachi	Nacozeni de García	Tepache
Banámichi	Onavas	Trincheras
Baviácora	Opodepe	Tubutama
Bavispe	Oquitoa	Úres
Benjamín Hill	Pitiquito	Villa Hidalgo
Carbó	Plutarco Elías Calles	Villa Pesqueira
Cucurpe	Quiriego	Yécora
Cumpas	Rayón	
Divisaderos	Rosario	
Fronteras	Sahuaripa	
Granados	San Felipe de Jesús	
Huachinera	San Ignacio Río Muerto	

- c) *Para los alumnos que habiten en comunidades Indígenas, en zonas rurales o urbanas marginadas, se excluyen de los requisitos de una beca por familia en el mismo nivel educativo y hasta dos becas por familia.*
4. Alumnos que dependan de sus abuelos.
5. Alumnos cuya madre o padre sean:
 - 5.1 Desempleados.
 - 5.2 Jubilados.

- 5.3 Discapacitados.
- 6. Alumnos con:
 - 6.1 Madre jefa de familia.
 - 6.2 Viuda.
 - 6.3 Soltera.
 - 6.4 Padre único sustentante.
- 7. Alumnos que tengan un promedio sobresaliente.
- 8. Alumnos que requieran desplazarse a lugares distintos de su residencia.
- 9. Aquellos que sean aprobados por la Junta de acuerdo al caso o programa que se establezca.

7.3.2. Mecanismos de selección:

El mecanismo de selección es el siguiente:

I. Cumplimiento de requisitos de la Convocatoria:

1. El promedio mínimo para participar, acceder a la Beca que se otorga en la presente Convocatoria es de 80 o su equivalente, obtenido en el ciclo escolar 2020-2021, y éste es acreditado por la Secretaría de Educación y Cultura del Estado de Sonora, con información del Sistema de Información y Vinculación para la Comunidad Educativa de Sonora, YOREMIA, exceptuando los criterios de selección establecidos en el acuerdo No. 11.170.17/12/2021 de la Sesión Ordinaria de la H. Junta Directiva de fecha 17 de diciembre de 2021.
2. Los solicitantes deben estar registrados en el Sistema de Información y Vinculación para la Comunidad Educativa de Sonora, YOREMIA.
3. Los solicitantes debieron realizar, sin excepción, la solicitud en línea Becas Sonora de Oportunidades, (Becas para Estudiantes de Primaria y Secundaria Pública, SUTSPES Ciclo Escolar 2021-2022) única y exclusivamente en la página web oficial www.becasycredito.gob.mx y proporcionar la documentación señalada en el Apartado III de la Convocatoria.

II. Criterios de selección:

Los criterios de selección se determinan por lo establecido en el artículo 45 de la Ley del Instituto de Becas y Crédito Educativo del Estado de Sonora, así como en lo establecido en el acuerdo No. 11.170.17/12/2021 de la Sesión Ordinaria de la H. Junta Directiva de fecha 17 de diciembre de 2021.(conforme al Apartado 7.3.1).

III. Orden de prioridad:

1. Tipo de solicitud. (Elegida por el solicitante; con base en los criterios de selección de becarios del Artículo 45 de la Ley de Becas y Crédito Educativo del Estado de Sonora y los criterios de selección establecidos en el acuerdo No. 11.170.17/12/2021 de la Sesión Ordinaria de la H. Junta Directiva de fecha 17 de diciembre de 2021).
2. Ingreso familiar de menor a mayor.
3. Promedio del estudiante de mayor a menor.

IV. Diagrama de flujo del proceso de selección:

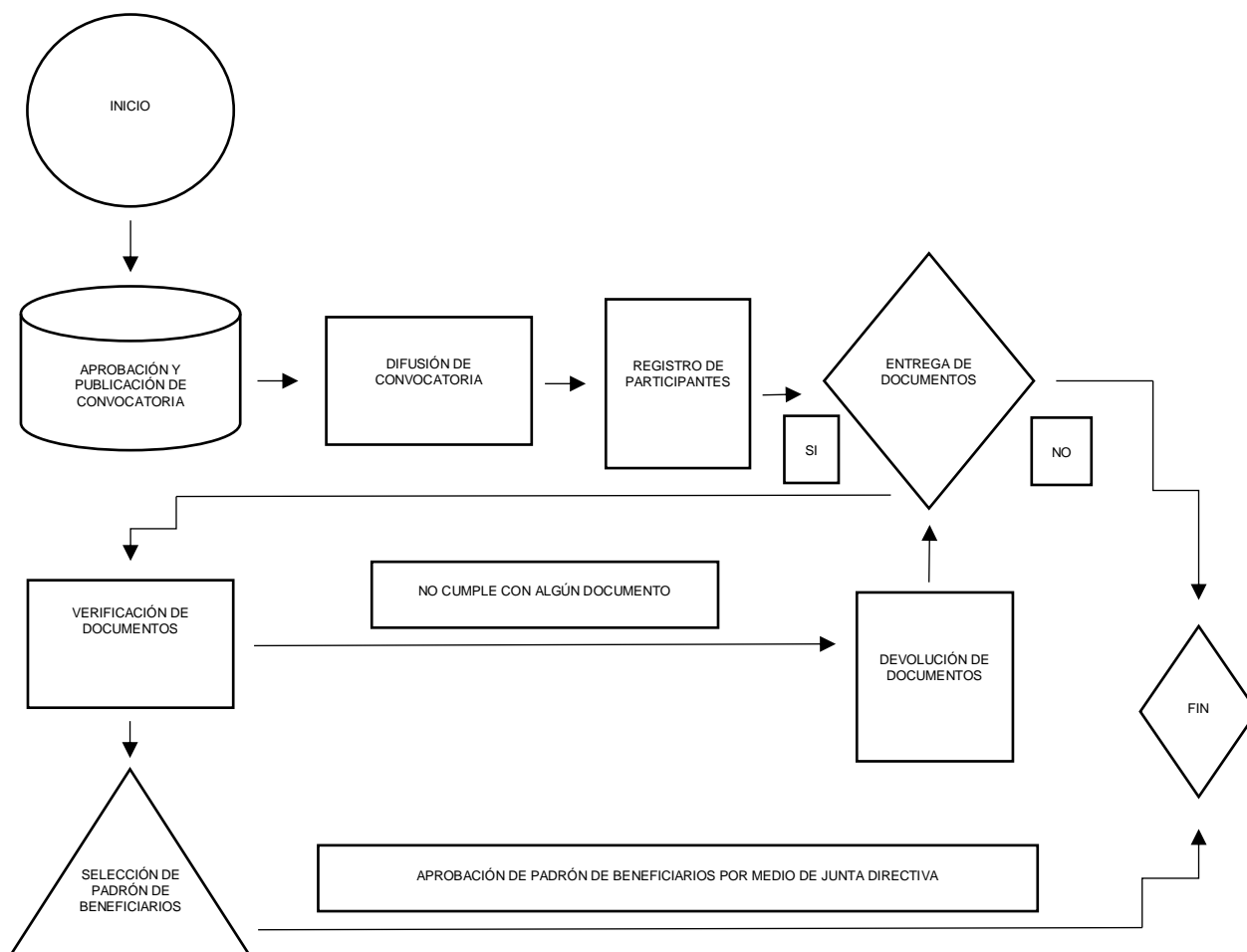

7.4. Padrón de personas beneficiarias:

Los resultados de la Convocatoria podrán ser consultados por las madres y padres de familia del estudiante única y exclusivamente en la página web oficial www.becasycredito.gob.mx, Consulta de Resultados de Becas Sonora de Oportunidades (Becas para Estudiantes de Primaria y Secundaria Pública, Ciclo Escolar 2021-2022), ingresando la CURP del alumno y el número de FOLIO. Una vez dados a conocer los resultados en la página web del Instituto, los interesados dispondrán de cinco días hábiles para presentar cualquier queja e inconformidad en los términos especificados en la Convocatoria y disposiciones aplicables. El Instituto procederá a entregar los apoyos al padrón de beneficiarios conforme a lo establecido en el punto 6.3 de las presentes Reglas de Operación.

7.5. Derechos y obligaciones de las personas beneficiarias:

7.5.1. Derechos:

Con fundamento en el artículo 49 de la Ley del Instituto de Becas y Crédito Educativo del Estado de Sonora, serán derechos de los seleccionados los siguientes:

- Recibir oportunamente la Beca o Estímulo Educativo otorgado.
- Disfrutar de la Beca o Estímulo Educativo sin necesidad de realizar pago, actividades extraordinarias, contribución o donación alguna a su centro educativo, a los integrantes de la comunidad escolar o al Gobierno del Estado.
- Los demás que se deriven de la Ley del Instituto, las presentes Reglas de Operación, la Convocatoria y demás normatividad aplicable.

7.5.2. Obligaciones:

Con fundamento en el artículo 50 de la Ley del Instituto de Becas y Crédito Educativo del Estado de Sonora, serán obligaciones de los seleccionados los siguientes:

- Proporcionar al Instituto toda la información que este último le requiera y considere pertinente para la evaluación de su desempeño escolar y demás condiciones particulares.
- Suscribir la documentación que formalice el otorgamiento de la Beca o Estímulo Educativo que corresponda.
- Asistir con regularidad a clases y observar buena conducta, dentro y fuera del centro educativo.
- Presentar las evaluaciones o exámenes indicativos que, en su caso, señalen las autoridades educativas.
- Informar cualquier cambio de domicilio y, en general, de los datos que proporcionó para solicitar la Beca o Estímulo Educativo.
- Las demás derivadas de la Ley del Instituto, las presentes Reglas de Operación, la Convocatoria y demás normatividad aplicable.

7.6. Causas de suspensión temporal o baja en el padrón de beneficiarios:

Con fundamento en el artículo 47 de la Ley del Instituto de Becas y Crédito Educativo del Estado de Sonora, serán causales de cancelación de la Beca las siguientes:

- Que el becario proporcione información falsa o altere algún documento que se establezca como requisito para el trámite de la solicitud.
- Que el becario incumpla cualquiera de las obligaciones previstas en la Ley del Instituto de Becas y Crédito Educativo del Estado de Sonora.
- Que el becario suspenda o sea suspendido en sus estudios.
- Cambiar de centro educativo.
- Renunciar expresamente al beneficio obtenido.
- Por fallecimiento del becario.
- Por resolución administrativa o judicial de la autoridad competente.

- Las demás que se establezcan en la Ley del Instituto, las presentes Reglas de Operación, la Convocatoria y demás normatividad aplicable.

8. PROTECCIÓN DE DATOS PERSONALES

8.1. Declarativa de Privacidad:

Todos los datos personales que se proporcionen por motivo de la realización de los procedimientos de la presente Convocatoria serán resguardados en apego a la Ley Federal de Protección de Datos Personales en Posesión de los Particulares.

9. ACCIONES DE BLINDAJE ELECTORAL

En cumplimiento a lo dispuesto en el Artículo 43 de la Ley de Desarrollo Social del Estado de Sonora, la papelería, documentación oficial y la información relativa al Programa deberá incluir la siguiente leyenda: "Este programa es público y su ejecución no depende de partidos políticos, asociaciones religiosas u organizaciones de cualquier otra índole. Queda prohibido el uso de este programa para fines distintos al desarrollo social".

En ninguna etapa del Programa, se deberá establecer la credencial de elector como único documento con validez para hacer constar la identidad del solicitante de ingreso o beneficiario de los servicios o apoyos del Programa. Se deberá observar y atender las medidas de carácter permanente, contenidas en las leyes federales y/o locales aplicables, los acuerdos emitidos por las autoridades electorales tanto de carácter federal como local, así como aquellas específicas que sean emitidas de forma previa para los procesos electorales federales, estatales y municipales, con la finalidad de prevenir que el uso y manejo de los recursos públicos y programas sociales se vea relacionado con fines partidistas y/o político-electorales.

10. PERSPECTIVA DE GÉNERO

El Programa incorpora la perspectiva de género, bajo los principios de igualdad y no discriminación de las niñas, niños y adolescentes que constituyen su población objetivo con el propósito de contribuir a que accedan al ejercicio de sus derechos sociales para contribuir a la eliminación de las condicionantes que generarán las brechas de desigualdad.

11. ENFOQUE DE DERECHOS HUMANOS

Todas las y los servidores públicos involucrados en la operación del Programa deben promover, respetar, proteger y garantizar el ejercicio efectivo de los derechos humanos de las y los beneficiarios del Programa, con base en los principios de universalidad, interdependencia, indivisibilidad y progresividad, brindando en todo momento un trato digno y de respeto a la población objetivo, con apego a los criterios de igualdad y no discriminación, promoviendo acciones para contribuir a la

inclusión social de las personas que se encuentran en alguna situación de vulnerabilidad.

12. MECANISMO DE CONTROL, SEGUIMIENTO Y EVALUACIÓN

12.1. Indicadores de Seguimiento:

El número máximo de Becas a otorgar será de 550 según lo establecido en el anexo A dentro del Convenio de Colaboración.

Nombre del indicador	Fórmula de cálculo	Unidad de medida	Frecuencia de medición	Meta del indicador
Índice de cumplimiento de otorgamiento de Becas y estímulos educativos	$(\text{Becas otorgadas para Primaria y Secundaria Pública} - \text{SUTSPES}) / (\text{Becas programadas por otorgar para Primaria y Secundaria Pública} - \text{SUTSPES})$	Porcentaje	Anual	550 (100%)

12.2. Avances físicos-financieros:

Reporte de los avances sobre la aplicación de los recursos y/o de las acciones que se ejecuten bajo su responsabilidad con cargo a los recursos otorgados mediante este Programa, trimestralmente durante los 10 días hábiles posteriores a la terminación del trimestre que se reporta. Invariablemente, la instancia ejecutora deberá acompañar a dicho reporte, la explicación de las variaciones entre el presupuesto autorizado, el modificado y, el ejercido, así como las diferencias entre las metas programadas y las alcanzadas.

Dichos reportes, deberán identificar y registrar a la población atendida diferenciada por sexo, grupo de edad, región del Estado y Municipio.

Los reportes permitirán dar a conocer los avances de la operación del Programa en el periodo que se reporta, y la información contenida en los mismos será utilizada para integrar los informes institucionales correspondientes. Será responsabilidad del Director de Administración concentrar y analizar dicha información, para la toma oportuna de decisiones. Asimismo, de manera trimestral, deberán remitir a la Dirección General el informe sobre el destino y los resultados obtenidos de la aplicación de los recursos ejercidos por los apoyos otorgados.

12.3. Cierre de ejercicio:

Las instancias ejecutoras y las administrativas del Programa estarán obligadas a presentar, como parte de su informe correspondiente al cuarto trimestre del año fiscal 2022, una estimación de cierre (objetivos, metas y gastos) conforme a lo establecido por la Secretaría de Hacienda del Estado y los respectivos Lineamientos de Cierre del Ejercicio Fiscal.

12.4. Integridad y conflicto de interés:

Las personas servidoras públicas que intervengan en los diversos procesos de este Programa, deberán conducirse en apego a lo establecido en el Código de Ética, Código de Conducta y Reglas de Integridad; así como a lo establecido en las demás disposiciones aplicables a la dependencia o entidad.

12.5. Contraloría Social:

Se promoverá que las personas beneficiarias del Programa se integren a Comités Ciudadanos conforme lo dispuesto en el Artículo 23 de la Ley de Desarrollo Social del Estado de Sonora, para fungir como instancia de contraloría ciudadana que verifique el cumplimiento de las metas y la correcta aplicación de los recursos públicos asignados al Programa. Señalar el mecanismo a implementar atendiendo los protocolos de protección e higiene, en los casos de contingencia sanitaria o alguna otra emergencia.

12.6. Auditoría:

Con base a la: Ley de Fiscalización Superior para el Estado de Sonora, se establecen las instancias de fiscalización que en el ámbito de sus respectivas competencias, tendrán facultades para practicar intervenciones, auditorías, investigaciones de gabinete o de campo a los proyectos o acciones derivados de los programas sociales estatales son la Secretaría de la Contraloría General del Estado y el Instituto Superior de Auditoría y Fiscalización. En los casos que se generen recomendaciones o solicitudes de aclaración como resultado de auditorías, estas deberán ser solventadas durante el desarrollo de la auditoría, al término de esta o bien en el plazo que la instancia fiscalizadora establezca; proporcionando la documentación suficiente y competente para evitar incurrir en observaciones o sanciones.

12.7. Evaluaciones:

Las evaluaciones podrán ser de carácter externo e interno. Las evaluaciones externas son las realizadas por personas físicas o morales especializadas y con experiencia probada en la materia que le corresponde evaluar que cumplan con los requisitos de independencia, imparcialidad, transparencia y los demás establecidos en las disposiciones aplicables. Las evaluaciones externas se aplicarán a los programas contemplados en el Programa Anual de Evaluación que establezca la Secretaría de Hacienda del Gobierno del Estado. Mientras que la evaluación interna, es la realizada por la Unidad Responsable de ejecución del Programa, en coordinación con áreas de planeación y/o administración con el propósito de identificar logros, dificultades y retos del Programa.

13. MECANISMOS PARA PRESENTAR QUEJAS Y DENUNCIAS

Una vez dados a conocer los resultados en la página web del Instituto, con fundamento en el artículo 52 de la Ley del Instituto de Becas y Crédito Educativo del Estado de Sonora, los interesados dispondrán de cinco días hábiles para

presentar cualquier queja e inconformidad en los términos especificados en la presente Convocatoria y disposiciones aplicables.

Podrá realizar su inconformidad de manera verbal o por escrito ante el titular del Organismo Interno de Control en: Dr. Domingo Olivares No. 128, esq. Paseo de la Paz, Colonia Valle Grande, C.P. 83205, Hermosillo, Sonora, o llamando al teléfono 6622 89 8700 ext. 170, o enviarla al correo electrónico: oiic@becasycredito.gob.mx.

14. ANEXOS

Son los formatos que se integran a los expedientes de documentos probatorios de la ejecución del Programa. Ejemplos:

- Orden de pago de Beca o Estímulo Educativo.
- Comprobante de recepción de Beca o Estímulo Educativo.
- Pólizas.

Las presentes Reglas de Operación entrarán en vigor el día de la publicación de la Convocatoria respectiva, previo acuerdo de la H. Junta Directiva del Instituto.

Hermosillo, Sonora; 20 de mayo de 2022.



LIC. FROYLÁN GÁMEZ GAMBOA
Director General del Instituto de Becas
y Crédito Educativo del Estado de Sonora

GLOSARIO DE TÉRMINOS

Estudiante: La persona que curse sus estudios o acredite su intención de cursar sus estudios en algún centro educativo.

Beca: El apoyo económico otorgado por el Gobierno del Estado durante el ciclo escolar, con el objeto de promover y coadyuvar a su formación académica.

Beneficiario: El estudiante al que se le otorgue una Beca o Estímulo Educativo.

Instituto: El Instituto de Becas y Crédito Educativo del Estado de Sonora.

Estímulo educativo: el apoyo económico otorgado por el Gobierno del Estado, en una sola emisión y conforme al monto que determine la Junta Directiva del Instituto con base en los criterios que se fijan en el Reglamento respectivo, con el objeto de reconocer e incentivar actividades académicas, deportivas, culturales, cívicas, emprendedoras y de desarrollo integral.

Promedio escolar: La certificación obtenida por rendimiento académico del estudiante, según la escala de 0 a 10, donde esta última es la máxima calificación obtenible. En los centros educativos que operen la escala de 0 a 100, donde 100 es la máxima calificación obtenible, se realizará la conversión correspondiente considerando hasta centésimas. En el cálculo de promedios no se aceptarán aproximaciones.

Equidad de género: Concepto que se refiere al principio conforme al cual mujeres y hombres acceden con justicia e igualdad al uso, control y beneficio de los bienes, servicios, recursos y oportunidades de la sociedad, así como a la toma de decisiones en todos los ámbitos de la vida social, económica, política cultural y familiar. (Artículo 5. Ley para la Igualdad entre Mujeres y Hombres en el Estado de Sonora).

Indicador: Herramienta cuantitativa o cualitativa que permite mostrar indicios o señales de una situación, actividad o resultado.

Metas: Son una estimación cuantitativa de los que se espera alcanzar, se definen en términos de cantidad, calidad y tiempo.

Objetivo: Se refiere a los resultados que se esperan lograr con la ejecución del programa.

Padrón de Personas Beneficiarias: Es una base de datos que contiene información relativa a la identificación y características socioeconómicas de las personas, organizaciones o grupos beneficiarios del programa; lo cual permite verificar que las personas beneficiarias correspondan con la población objetivo y evitar la duplicidad de la asignación de apoyos o servicios dentro de un mismo programa. Dichos datos deben ser tratados conforme lo establecido en la Ley de Transparencia y Acceso a la Información Pública del Estado de Sonora y demás disposiciones aplicables.

Participación social: El derecho de las personas a organizarse, intervenir e integrarse, individual o colectivamente, en los términos de las leyes aplicables, en la formulación, ejecución y evaluación de las políticas, programas y acciones de desarrollo social.

Perspectiva de Género: Concepto que se refiere a la metodología y los mecanismos que permiten identificar, cuestionar y valorar la discriminación, la desigualdad y la exclusión de las mujeres, que se pretende justificar con base en las diferencias biológicas entre mujeres y hombres, así como las acciones que deben emprenderse para crear las condiciones de cambio que permitan avanzar en la construcción de la equidad de género. (Artículo 5. Ley para la Igualdad entre Mujeres y Hombres en el Estado de Sonora).

Personas Beneficiarias: El conjunto de personas que, al haber cumplido con la normatividad del programa, participan o han recibido los servicios, apoyos o beneficios del mismo.

Población Potencial: Es aquella parte de la población de referencia que es afectada por el problema (o será afectada por éste), y que por lo tanto requiere de los servicios o bienes que proveerá el programa.

Población Objetivo: Es el subconjunto de la población potencial a la que se tiene planeado atender y que cumple con los criterios de elegibilidad establecidos en su normativa.

Población Atendida: Es la parte de población objetivo que recibe los bienes o servicios del programa.

Población en situación de pobreza: Población cuyo ingreso es inferior al valor de la línea de bienestar y que padece al menos una carencia social. (Consejo Nacional de Evaluación de la Política Social).

Población en situación de pobreza extrema: Población que padece tres o más carencias sociales y cuyo ingreso es inferior a la línea de bienestar mínimo. (Consejo Nacional de Evaluación de la Política Social).

Población en situación de pobreza moderada: Población cuyo ingreso es mayor o igual a la línea de bienestar mínimo, pero inferior a la línea de bienestar y padece al menos una carencia social; o población cuyo ingreso es inferior a la línea de bienestar mínimo y padece una o dos carencias sociales. Se trata de la población en pobreza que no se encuentra en pobreza extrema. (Consejo Nacional de Evaluación de la Política Social).

Población vulnerable por carencias sociales: Población que presenta una o más carencias sociales y cuyo ingreso es superior o igual a la línea de bienestar. (Consejo Nacional de Evaluación de la Política Social).

Programa Social: Se integra por una serie de acciones organizadas orientadas a atender las necesidades de las personas que viven en condiciones de pobreza, para que puedan mejorar sus condiciones de vida, mediante la atención oportuna a las carencias sociales en los rubros de salud, educación, vivienda, acceso a servicios básicos, alimentación, seguridad social e ingresos económicos.

Reglas de Operación: Conjunto de disposiciones que regulan la operación de los programas, tienen como finalidad, asegurar una aplicación eficiente, eficaz, equitativa y transparente de los recursos públicos.